



Bundesamt  
für Migration  
und Flüchtlinge

# Ablauf des deutschen Asylverfahrens

Ein Überblick über die einzelnen  
Verfahrensschritte und rechtlichen Grundlagen



## Wer ist ein „Flüchtling“?

Im Alltag wird der Begriff „Flüchtling“ oft als allgemeines Synonym für geflüchtete Menschen genutzt – im Verständnis des Asylrechts umfasst er jedoch ausschließlich anerkannte Flüchtlinge nach der Genfer Flüchtlingskonvention: Das sind Personen, die nach Abschluss eines Asylverfahrens den Flüchtlingsschutz erhalten. Darüber hinaus gibt es allerdings drei weitere Schutzformen, bei deren Vorliegen Asylrecht gewährt werden kann. Als zuständige Behörde für die Umsetzung des Asylrechts unterscheidet das Bundesamt für Migration genauer – und zwar folgende Personengruppen:

**Asylsuchende:** Personen, die beabsichtigen, einen Asylantrag zu stellen und noch nicht als Asylantragstellende beim Bundesamt erfasst sind.

**Asylantragstellende:** Asylbewerberinnen und Asylbewerber, die sich im Asylverfahren befinden und deren Verfahren noch nicht entschieden ist.

**Schutzberechtigte sowie Bleibeberechtigte:** Personen, die eine Asylberechtigung, einen Flüchtlingsschutz oder subsidiären Schutz erhalten oder aufgrund eines Abschiebungsverbots in Deutschland bleiben dürfen.

## Vorwort

Asyl ist in Deutschland ein von der Verfassung geschütztes Recht. Menschen, die aus anderen Teilen der Welt vor Gewalt, Krieg und Terror fliehen, sollen hierzulande Schutz finden.

Mit ihrer Ankunft in Deutschland erreichen Geflüchtete – oft nach Jahren der Bedrohung – sicheres Terrain. Doch Gewissheit, ob sie und ihre Familien hier dauerhaft leben und arbeiten können, gibt es erst mit der endgültigen Entscheidung über ihren Asylantrag.

Für das Bundesamt für Migration und Flüchtlinge (BAMF) gehört die Prüfung der Asylanträge zu den wichtigsten Aufgaben. Eine verantwortungs- und anspruchsvolle Aufgabe, denn hierbei werden in komplexen Verfahren, unter Berücksichtigung vielfältiger Zuständigkeiten und strenger rechtlicher Grundlagen, Entscheidungen über Menschen getroffen.

In jedem einzelnen Fall bewerten die Entscheiderinnen und Entscheider des Bundesamtes mit geschulter fachlicher Kompetenz und sehr viel Erfahrung, ob ein Asylantrag berechtigt ist und ob einer der vier Schutzgründe, die den Verbleib in Deutschland ermöglichen, zum Tragen kommt.

In dieser Broschüre wird ein Überblick über die wichtigsten Aspekte des Asylverfahrens gegeben, wie zum Beispiel die persönliche Anhörung der Antragstellenden, die Schritte der Entscheidungsfindung, aktuelle Maßnahmen zur Verfahrensoptimierung sowie die Einordnung der deutschen Maßnahmen in den europäischen Kontext.

Vertiefende Informationen zum Verfahren, Verordnungen und rechtlichen Grundlagen, aktuellen Asylzahlen oder Studien zum Thema Asyl und Flüchtlingsschutz stehen im Internet unter [www.bamf.de/asyl+fluechtlingsschutz](http://www.bamf.de/asyl+fluechtlingsschutz) zur Verfügung.

# Inhalt

<b>Vorwort .....</b>	<b>3</b>
<b>1. Von der Ankunft zum Asylverfahren .....</b>	<b>6</b>
1.1 Ankunft und Registrierung .....	8
1.2 Erstverteilung und Unterbringung .....	9
1.3 Zuständige Aufnahmeeinrichtung .....	10
1.4 Persönliche Asylantragstellung .....	11
1.5 Prüfung des Dublin-Verfahrens .....	13
1.6 Persönliche Anhörung .....	14
1.7 Entscheidung des Bundesamtes .....	16
1.8 Rechtsmittel gegen die Entscheidung .....	22
1.9 Ausgang des Asylverfahrens .....	23
<b>2. Antragsbearbeitung beim Bundesamt .....</b>	<b>26</b>
2.1 Ankunftszentren .....	28
2.2 Entscheiderinnen und Entscheider .....	30
2.3 Verfahrenssteuerung und Qualitätssicherung .....	32
<b>3. Unbegleitete Minderjährige .....</b>	<b>34</b>
<b>4. Besonderheiten im Asylverfahren .....</b>	<b>38</b>
4.1 Sichere Herkunftsstaaten .....	40
4.2 Flughafenverfahren .....	41
<b>5. Europäische Zusammenarbeit .....</b>	<b>42</b>
5.1 Gemeinsames Europäisches Asylsystem – GEAS .....	44
5.2 Europäisches Unterstützungsbüro für Asylfragen – EASO .....	44

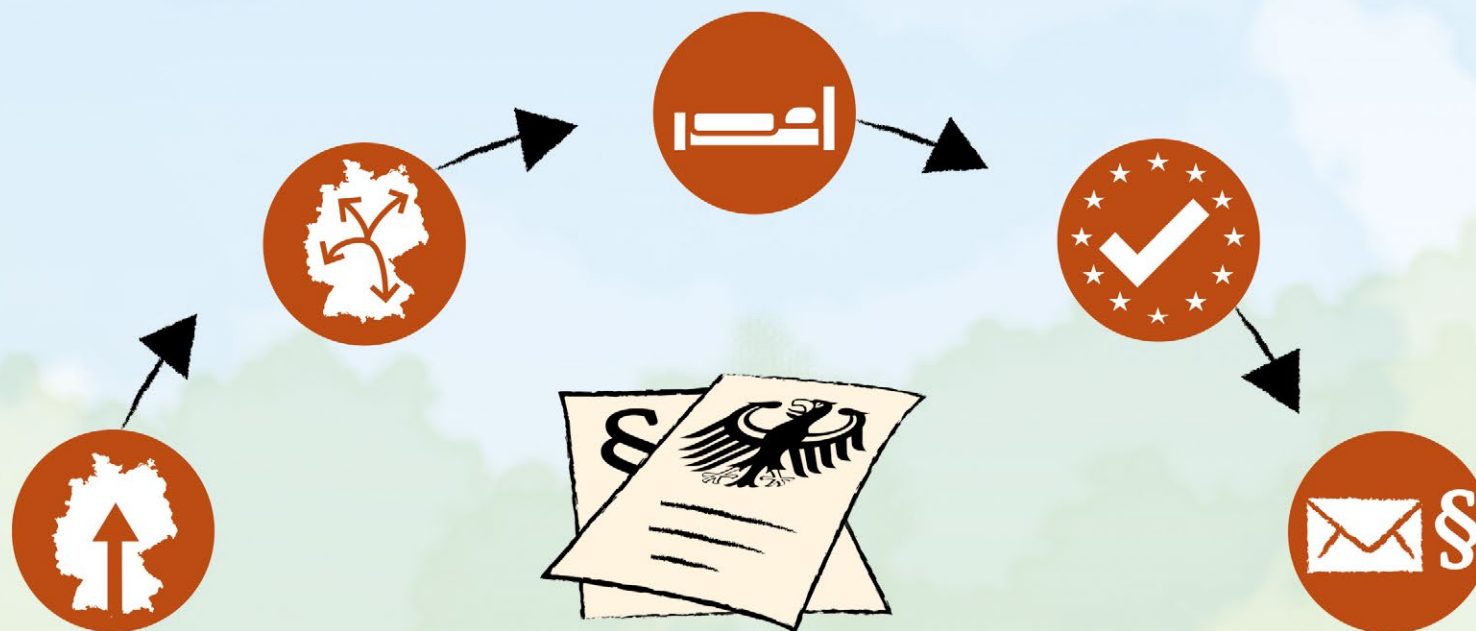

1

## Von der Ankunft zum Asylverfahren

Für alle in Deutschland ankommenden Asylsuchenden gilt: Sie müssen sich unmittelbar bei oder nach ihrer Ankunft bei einer staatlichen Stelle melden. Dies kann schon an der Grenze oder später im Inland geschehen. Wer sich bereits bei der Einreise als asylsuchend meldet, wendet sich an die Grenzbehörde. Sie leitet Asylsuchende dann an die nächstgelegene Erstaufnahmeeinrichtung weiter. Wer sein Asylgesuch erst im Inland äußert, kann sich hierzu bei einer Sicherheitsbehörde (zum Beispiel der Polizei), Ausländerbehörde, bei einer Aufnahmeeinrichtung oder direkt bei einem Ankunftszentrum melden. Erst dann kann ein Asylverfahren beginnen.

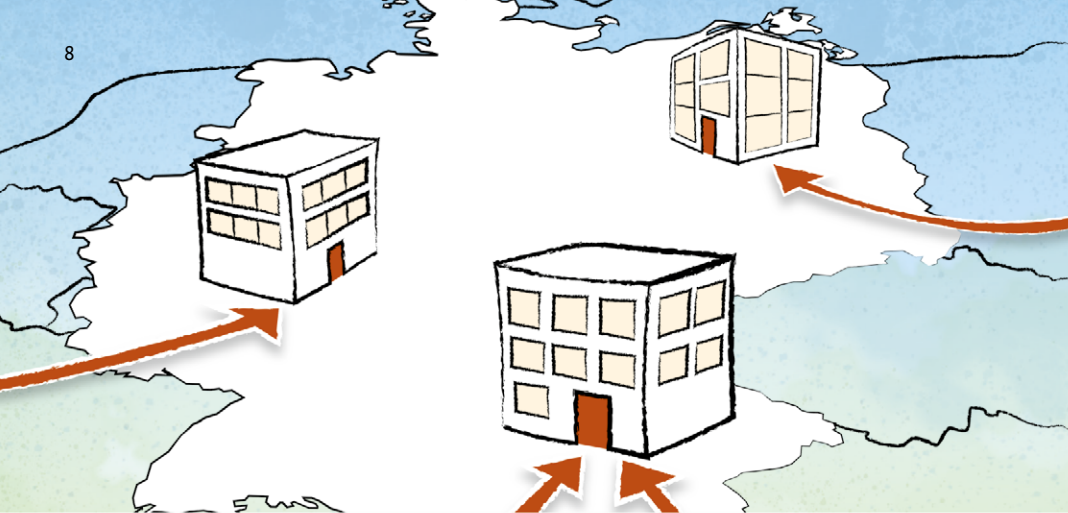

### 1.1 Ankunft und Registrierung

Alle Personen, die sich in der Bundesrepublik Deutschland als asylsuchend melden, werden registriert. Hierbei werden persönliche Daten, ein Lichtbild sowie Fingerabdrücke zentral gespeichert. Zugriff auf diese Daten haben später alle öffentlichen Stellen, die sie für ihre jeweiligen Aufgabenbereiche benötigen.

Als Nachweis über die Registrierung erhalten Asylsuchende einen Ankunftsnachweis in der für sie zuständigen Aufnahmeeinrichtung, Ankunftszentrum oder Außenstelle des Bundesamtes. Vorab können sie aber auch eine sogenannte Anlaufbescheinigung erhalten. Diese enthält neben den persönlichen Daten ebenfalls die Adresse der für sie zuständigen Aufnahmeeinrichtung, in der sie ihren Ankunftsnachweis erhalten.

Der Ankunftsnachweis weist als erstes offizielles Dokument die Berechtigung zum Aufenthalt in Deutschland nach. Und, ebenso wichtig: Er berechtigt dazu, staatliche Leistungen zu beziehen, wie etwa Unterbringung, medizinische Versorgung und Verpflegung.



#### Ausländerzentralregister

Wenn Asyl beantragt wird, gibt das Bundesamt die aufgenommenen Daten in das Ausländerzentralregister (AZR) ein. Das AZR ist eine bundesweite personenbezogene Datei, die zentral vom Bundesamt geführt wird. Sie enthält Informationen über Menschen aus dem Ausland, die sich in Deutschland aufhalten oder aufgehalten haben. Alle Ausländerbehörden arbeiten mit diesen Daten, wenn sie ihre Aufgaben wahrnehmen.

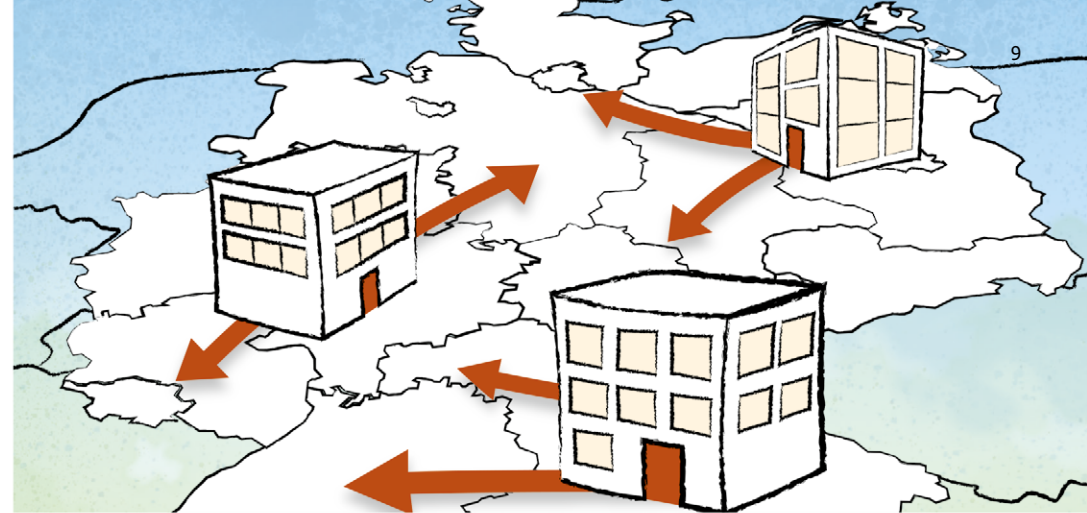

### 1.2 Erstverteilung und Unterbringung

Im ersten Schritt werden alle Asylsuchenden in nächstgelegenen Aufnahmeeinrichtungen des jeweiligen Bundeslandes aufgenommen. Eine solche Einrichtung kann für die vorübergehende oder auch für die längerfristige Unterbringung zuständig sein.

Die Zuweisung in eine bestimmte Aufnahmeeinrichtung entscheidet sich nach den aktuellen Kapazitäten. Darüber hinaus spielt es eine Rolle, in welcher Außenstelle des Bundesamtes oder in welchem Ankunftszentrum das jeweilige Herkunftsland der Asylsuchenden bearbeitet wird: Es gilt die sogenannte Herkunftsländerzuständigkeit. Je nach Herkunftsland können Asylsuchende bis zu sechs Monate lang oder bis zur Entscheidung ihres Antrags in Aufnahmeeinrichtungen untergebracht werden. Unter bestimmten Umständen, beispielsweise zur Familienzusammenführung, können sie innerhalb dieser Zeit aber auch einer anderen Einrichtung zugewiesen werden.



#### EASY – Das Quotensystem für eine gerechte Verteilung

Das Quotensystem EASY (Erstverteilung von Asylbegehrenden) richtet sich nach dem sogenannten Königsteiner Schlüssel. Die Verteilungsquote wird jährlich von der Bund-Länder-Kommission ermittelt und legt fest, welchen Anteil der Asylsuchenden jedes Bundesland aufnimmt. So soll eine angemessene und gerechte Verteilung auf die Bundesländer sichergestellt werden.

Die aktuellen Verteilungsquoten sind im Internet unter [www.bamf.de](http://www.bamf.de) zu finden.





### 1.3 Zuständige Aufnahmeeinrichtung

Die zuständige Aufnahmeeinrichtung ist für die Versorgung und Unterkunft der Asylsuchenden verantwortlich. Während ihres Aufenthalts erhalten sie existenzsichernde Sachleistungen und einen monatlichen Geldbetrag zur Deckung der persönlichen Bedürfnisse im Alltag. Art und Höhe der Leistungen sind durch das sogenannte Asylbewerberleistungsgesetz geregelt. Zu ihnen zählen: Grundleistungen für Ernährung, Unterkunft, Heizung, Kleidung, Gesundheits- und Körperpflege, Gebrauchs- und Verbrauchsgüter im Haushalt, Leistungen zur Deckung persönlicher Bedürfnisse, Leistungen bei Krankheit, Schwangerschaft und Geburt sowie individuelle Leistungen, die vom Einzelfall abhängen.

Asylbewerberleistungen werden auch in der Anschlussunterbringung (wie etwa eine Gemeinschaftsunterkunft oder auch eine private Wohnung) erbracht. Nähere Auskünfte erteilt die zuständige Stadt- oder Gemeindeverwaltung.



### 1.4 Persönliche Asylantragstellung

In der Außenstelle des Bundesamtes oder einem Ankunftszentrum findet die persönliche Antragstellung statt. Zu diesem Termin steht eine Dolmetscherin oder ein Dolmetscher zur Verfügung. Mit ihrer Unterstützung werden Antragstellende über ihre Rechte und Pflichten innerhalb des Asylverfahrens aufgeklärt – außerdem erhalten sie alle wichtigen Informationen auch schriftlich in ihrer Muttersprache.

Falls nicht zu einem früheren Zeitpunkt schon geschehen, werden bei der Antragstellung die persönlichen Daten erfasst. Asylantragstellende sind verpflichtet, ihre Identität nachzuweisen, sofern ihnen dies möglich ist. Neben dem Nationalpass sind hierfür auch andere Personaldokumente, wie zum Beispiel Geburtsurkunden und Führerscheine, aussagekräftig. Dabei werden Originaldokumente vom Bundesamt mittels physikalisch-technischer Urkundenuntersuchungen (PTU) überprüft.

Die Antragstellenden werden fotografiert; von Personen ab dem 14. Lebensjahr werden zusätzlich Fingerabdrücke genommen. Diese Daten werden mit denen des Ausländerzentralregisters sowie des Bundeskriminalamtes abgeglichen, um zu überprüfen, ob es sich um einen Erstantrag, einen Folgeantrag oder möglicherweise einen Mehrfachantrag handelt. Mit Hilfe eines europaweiten Systems (Eurodac) wird außerdem ermittelt, ob ein anderer europäischer Staat für die Durchführung des Asylverfahrens zuständig sein könnte.

Die Antragstellung erfolgt in der Regel persönlich. Nur in bestimmten Ausnahmefällen kann sie schriftlich erfolgen, zum Beispiel wenn die betreffende Person sich in einem Krankenhaus befindet oder minderjährig ist.

#### Residenzpflicht

Nach Stellung ihres Asylantrags erhalten Antragstellende eine Bescheinigung über die Aufenthaltsgestattung. Diese weist sie gegenüber staatlichen Stellen als Asyl-antragstellende aus und belegt, dass sie sich rechtmäßig in Deutschland aufhalten. Die Aufenthaltsgestattung ist räumlich auf den Bezirk beschränkt (Residenzpflicht), in dem sich die zuständige Aufnahmeeinrichtung befindet.

Personen mit geringer Bleibeperspektive sind verpflichtet, bis zur Entscheidung in den Aufnahmeeinrichtungen zu wohnen. Wird ihr Asylantrag als „offensichtlich unbegründet“ oder „unzulässig“ abgelehnt, gilt diese Wohnverpflichtung bis zu ihrer Ausreise. Während dieser Zeit dürfen sie nicht arbeiten und das in ihrer Aufenthaltsgestattung genannte Gebiet vorübergehend nur dann verlassen, wenn sie dafür eine Erlaubnis vom Bundesamt erhalten.

Auch Personen mit guter Bleibeperspektive dürfen sich zunächst nur in dem in ihrer Aufenthaltsgestattung genannten Gebiet aufhalten. Und auch sie benötigen eine Erlaubnis, wenn sie dieses Gebiet vorübergehend verlassen möchten. Die Residenzpflicht entfällt nach drei Monaten. Der Aufenthaltsbereich wird dann auf das Bundesgebiet ausgeweitet.

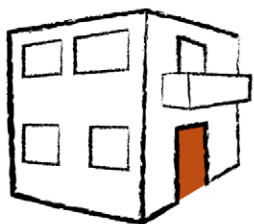

### 1.5 Prüfung des Dublin-Verfahrens

Das Dublin-Verfahren ist ein Zuständigkeitsverfahren, das vor der eigentlichen Prüfung des Asylantrags stattfindet. Darin wird festgestellt, welcher europäische Staat für die Prüfung eines Asylantrags zuständig ist. Die Dublin-Verordnung bezweckt, dass jeder Asylantrag, der im Dublin-Raum gestellt wird, inhaltlich nur durch einen Staat geprüft wird. Zum Dublin-Raum gehören die Mitgliedsstaaten der Europäischen Union, Norwegen, Island, die Schweiz sowie Liechtenstein. Falls bereits in einem Dublin-Staat asylrechtlicher Schutz erteilt wurde, ist eine weitere Asylantragsprüfung in Deutschland nicht möglich.

Stellt ein Mitgliedsstaat fest, dass ein Asylverfahren in einem anderen Mitgliedsstaat zu bearbeiten beziehungsweise abzuschließen ist, stellt er ein sogenanntes Übernahmearbeiten an den betreffenden Staat. Wenn dieser der Überstellung zustimmt, erstellt das Bundesamt einen Bescheid, der diese anordnet. Außerdem informiert es die betroffene Person und befragt sie zu möglichen Gründen, die gegen eine Überstellung sprechen könnten.

Die betroffene Person kann gegen diese Entscheidung Klage erheben und einen Eilantrag stellen. Vor einer Entscheidung im gerichtlichen Eilverfahren ist dann eine Überstellung in den Mitgliedsstaat nicht zulässig.

Findet eine Überstellung nicht innerhalb von sechs Monaten statt, geht die Zuständigkeit für das Verfahren an den Mitgliedsstaat über, der um Übernahme ersucht hat. Falls sich die Person in Haft befindet, kann die Überstellungsfrist auf maximal ein Jahr verlängert werden. Auf höchstens 18 Monate kann sie verlängert werden, wenn die betroffene Person nicht auffindbar ist.



## 1.6 Persönliche Anhörung

Die persönliche Anhörung ist für die Antragstellenden der wichtigste Termin innerhalb ihres Asylverfahrens. Deswegen bieten in der Vorbereitung auf das Gespräch Hilfsorganisationen Beratung an.

Beim Bundesamt sind die sogenannten Entscheiderinnen und Entscheider für die Durchführung der Anhörung zuständig. Sie laden die Antragstellenden zu diesem Termin, an dem auch eine Dolmetscherin oder ein Dolmetscher anwesend ist.

Diesen Termin müssen die Antragstellenden unbedingt wahrnehmen oder rechtzeitig schriftlich mitteilen, warum ihnen das Erscheinen (zum Beispiel aus gesundheitlichen Gründen) nicht möglich ist. Wenn nicht, kann ihr Asylantrag abgelehnt oder das Verfahren eingestellt werden.

Die Anhörungen sind nicht öffentlich. Es können aber eine Rechtsanwältin oder ein Rechtsanwalt sowie eine Vertreterin oder ein Vertreter des Hohen Flüchtlingskommissars der Vereinten Nationen (UNHCR) und bei Unbegleiteten Minderjährigen ihr Vormund teilnehmen. Die Teilnahme einer weiteren Vertrauensperson muss vorher vom Bundesamt genehmigt werden.

Das Ziel der Anhörungen ist es, die individuellen Fluchtgründe zu erfahren, tiefere Erkenntnisse zu erhalten sowie Widersprüche aufzuklären. Dabei sind die Entscheiderinnen und Entscheider mit den Verhältnissen in den Herkunftsstaaten der Antragstellenden vertraut.

Während der Anhörung erhalten die Antragstellenden ausreichend Zeit, um ihre jeweiligen Fluchtgründe zu schildern. Sie stellen ihren Lebenslauf und ihre Lebensumstände dar, schildern den Reiseweg und ihr eigenes Verfolgungsschicksal. Außerdem äußern sie ihre Einschätzung der Umstände, die sie bei einer Rückkehr in ihr Herkunftsland erwarten. Bei alledem sind sie verpflichtet, wahrheitsgemäße Angaben zu machen und Beweismittel vorzulegen, sofern sie diese beschaffen können. Das können Fotos sein, Schriftstücke von der Polizei oder anderen Behörden, gegebenenfalls auch ärztliche Atteste.

Die Schilderungen werden übersetzt und protokolliert und im Anschluss an die Anhörung für die Antragstellenden rückübersetzt. Sie bekommen so Gelegenheit, das Gesagte zu ergänzen oder zu korrigieren. Schließlich wird ihnen das Protokoll zur Genehmigung durch die Unterschrift vorgelegt.



### Beteiligung des UNHCR

Der Hohe Flüchtlingskommissar der Vereinten Nationen (UNHCR) wacht darüber, dass die Genfer Flüchtlingskonvention eingehalten wird. Wenn der UNHCR für seine Arbeit Informationen anfordert, stellt das Bundesamt diese zur Verfügung. Außerdem darf der UNHCR bei Anhörungen im Asylverfahren anwesend sein. Zur Erfüllung seiner Aufgaben darf er die Entscheidungen des Bundesamtes und deren Begründungen einsehen.



### Identitätsprüfung

Bestehen Zweifel an der Identität von Antragstellenden, führt das Bundesamt eine Überprüfung mittels einer Sprach- und Textanalyse durch, zu der Sprachgutachterinnen und Sprachgutachter hinzugezogen werden. Solche Fälle werden dem bundesamtseigenen Sicherheitsreferat gemeldet. Das Referat arbeitet zum einen eng mit dem Gemeinsamen Extremismus- und Terrorismusabwehrzentrum (GETZ) und dem Gemeinsamen Terrorismusabwehrzentrum (GTAZ) zusammen. Zum anderen führt es im Rahmen der datenschutzrechtlichen Möglichkeiten einen automatisierten Datenabgleich mit den Sicherheitsbehörden durch.



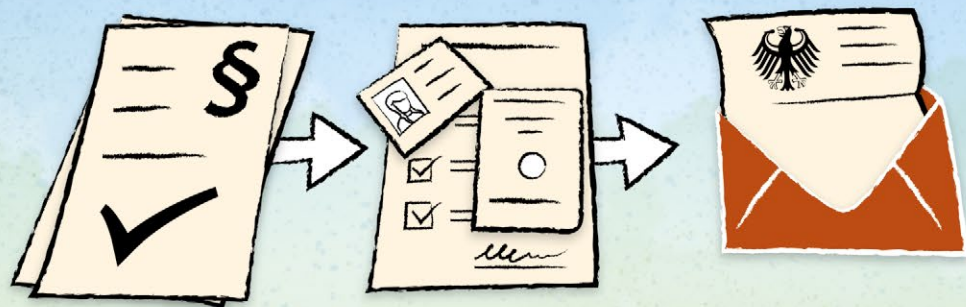

## 1.7 Entscheidung des Bundesamtes

Auf Basis der persönlichen Anhörung und der eingehenden Überprüfung von Dokumenten und Beweismitteln entscheidet das Bundesamt über den Asylantrag. Dabei gilt das Einzelschicksal als maßgeblich. Die Entscheidung wird schriftlich begründet und den Beteiligten, den Antragstellenden oder Verfahrensbevollmächtigten sowie den zuständigen Ausländerbehörden zugestellt.

### Entscheidungsmöglichkeiten

Bei jedem Asylantrag prüft das Bundesamt auf Grundlage des Asylgesetzes, ob eine der vier Schutzformen – Asylberechtigung, Flüchtlingsschutz, subsidiärer Schutz oder ein Abschiebungsverbot – vorliegt. Nur wenn keine dieser Schutzformen in Frage kommt, wird der Asylantrag abgelehnt.



## Die vier Schutzformen

### Asylberechtigung

Asylberechtigt und demnach politisch verfolgt ist eine Person, die aufgrund ihrer Rasse<sup>1</sup>, Nationalität, politischen Überzeugung, religiösen Grundentscheidungen oder Zugehörigkeit zu einer bestimmten sozialen Gruppe im Falle der Rückkehr in ihr Herkunftsland einer schwerwiegenden Menschenrechtsverletzung ausgesetzt sein wird.

## § Rechtliche Grundlagen und Folgen

### Art. 16a Abs. 1 GG

- Aufenthaltserlaubnis für drei Jahre
- Niederlassungserlaubnis nach drei oder fünf Jahren möglich, wenn weitere Voraussetzungen, wie etwa die Sicherung des Lebensunterhalts sowie ausreichende Deutschkenntnisse, erfüllt sind.
- unbeschränkter Arbeitsmarktzugang – Erwerbstätigkeit gestattet



### 🗺️ Sichere Drittstaaten

Bei der Einreise über einen sicheren Drittstaat ist eine Anerkennung der Asylberechtigung ausgeschlossen. Als sichere Drittstaaten bestimmt das Asylgesetz die Mitgliedstaaten der Europäischen Union sowie Norwegen und die Schweiz.

### 🗺️ Asylrecht

Nach Artikel 16a des Grundgesetzes (GG) der Bundesrepublik Deutschland genießen politisch verfolgte Menschen Asyl. Das Asylrecht wird in Deutschland nicht nur auf Basis der völkerrechtlichen Verpflichtung der Genfer Flüchtlingskonvention (GFK) von 1951 gewährt, sondern hat als Grundrecht Verfassungsrang. Das Asylrecht dient dem Schutz der Menschenwürde in einem umfassenderen Sinne. Es ist das einzige Grundrecht, das nur Ausländerinnen und Ausländern zusteht.

<sup>1</sup> Der Begriff „Rasse“ wird in Anlehnung an den Vertragstext der Genfer Flüchtlingskonvention verwendet.

### Flüchtlingsschutz

Der Flüchtlingsschutz ist umfangreicher als die Asylberechtigung und greift auch bei der Verfolgung von nichtstaatlichen Akteuren ein. Auf Basis der Genfer Flüchtlingskonvention gelten Menschen als Flüchtlinge, die sich aus begründeter Furcht vor Verfolgung von staatlichen oder nichtstaatlichen Akteuren aufgrund ihrer Rasse<sup>1</sup>, Religion, Nationalität, politischen Überzeugung oder Zugehörigkeit zu einer bestimmten sozialen Gruppe außerhalb des Herkunftslands, dessen Staatsangehörigkeit sie besitzen, oder als Staatenlose außerhalb des Landes ihres gewöhnlichen Aufenthalts befinden. Diese Kriterien gelten auch, wenn sie den Schutz ihres Herkunftslands nicht in Anspruch nehmen können oder aufgrund der begründeten Furcht nicht in Anspruch nehmen wollen.

#### § Rechtliche Grundlagen und Folgen

##### §3 Abs. 1 AsylG

- Aufenthaltserlaubnis für drei Jahre
- Niederlassungserlaubnis nach drei oder fünf Jahren möglich, wenn weitere Voraussetzungen, wie etwa die Sicherung des Lebensunterhalts sowie ausreichende Deutschkenntnisse, erfüllt sind.
- unbeschränkter Arbeitsmarktzugang - Erwerbstätigkeit gestattet



<sup>1</sup> Der Begriff „Rasse“ wird in Anlehnung an den Vertragstext der Genfer Flüchtlingskonvention verwendet.

### Subsidiärer Schutz

Subsidiär schutzberechtigt sind Menschen, die stichhaltige Gründe dafür vorbringen, dass ihnen in ihrem Herkunftsland ein ernsthafter Schaden droht und sie den Schutz ihres Herkunftslands nicht in Anspruch nehmen können oder wegen der Bedrohung nicht in Anspruch nehmen wollen. Ein ernsthafter Schaden kann sowohl von staatlichen als auch von nichtstaatlichen Akteuren ausgehen.

Als ernsthafter Schaden gilt: die Verhängung oder Vollstreckung der Todesstrafe, Folter, unmenschliche oder erniedrigende Bestrafung, eine ernsthafte individuelle Bedrohung des Lebens oder der Unversehrtheit einer Zivilperson infolge willkürlicher Gewalt im Rahmen eines internationalen oder innerstaatlichen bewaffneten Konflikts.

#### § Rechtliche Grundlagen und Folgen

##### §4 Abs. 1 AsylG

- Aufenthaltserlaubnis für ein Jahr
- bei Verlängerung: zwei weitere Jahre
- Niederlassungserlaubnis nach fünf Jahren (die Asylverfahrensdauer wird eingerechnet) möglich, wenn weitere Voraussetzungen, wie etwa die Sicherung des Lebensunterhalts sowie ausreichende Deutschkenntnisse, erfüllt sind.
- unbeschränkter Arbeitsmarktzugang – Erwerbstätigkeit gestattet



### Nationales Abschiebungsverbot

Ein schutzsuchender Mensch darf nicht rückgeführt werden, wenn die Rückführung in den Zielstaat eine Verletzung der Europäischen Konvention zum Schutz der Menschenrechte und Grundfreiheiten (EMRK) darstellt oder wenn dort eine erhebliche konkrete Gefahr für Leib, Leben oder Freiheit besteht.

Erhebliche konkrete Gefahr aus gesundheitlichen Gründen liegt dann vor, wenn lebensbedrohliche oder schwerwiegende Erkrankungen sich durch eine Rückführung wesentlich verschlimmern würden. Dabei wird nicht vorausgesetzt, dass die medizinische Versorgung im Zielstaat mit der in der Bundesrepublik Deutschland gleichwertig ist. Eine ausreichende medizinische Versorgung liegt in der Regel auch dann vor, wenn diese nur in einem Teil des Zielstaats gewährleistet ist.

Wird ein nationales Abschiebungsverbot festgestellt, darf keine Rückführung in den Staat erfolgen, für den dieses Abschiebungsverbot gilt. Den Betroffenen wird von der Ausländerbehörde eine Aufenthaltserlaubnis erteilt.

Ein Abschiebungsverbot kommt jedoch nicht in Betracht, wenn den Betroffenen die Ausreise in einen anderen Staat möglich und zumutbar ist oder sie ihren Mitwirkungspflichten nicht nachgekommen sind.

## § Rechtliche Grundlagen und Folgen

### § 60 Abs. 5 AufenthG

### § 60 Abs. 7 AufenthG

- Aufenthaltserlaubnis für mind. ein Jahr
- wiederholte Verlängerung möglich
- Niederlassungserlaubnis nach fünf Jahren (die Asylverfahrensdauer wird eingerechnet) möglich, wenn weitere Voraussetzungen, wie etwa die Sicherung des Lebensunterhalts sowie ausreichende Deutschkenntnisse, erfüllt sind.
- Beschäftigung möglich – Erlaubnis der Ausländerbehörde erforderlich



### Ausschlussgründe für eine Schutzberechtigung

Eine Schutzberechtigung der oben genannten vier Schutzformen kommt nicht in Betracht, wenn Ausschlussgründe vorliegen. Dazu gehören: Wenn eine Person ein Kriegsverbrechen oder eine schwere nichtpolitische Straftat außerhalb des Bundesgebiets begangen hat, den Zielen und Grundsätzen der Vereinten Nationen zuwidergehandelt hat, als Gefahr für die Sicherheit der Bundesrepublik Deutschland anzusehen ist oder eine Gefahr für die Allgemeinheit bedeutet, weil sie wegen eines Verbrechens oder besonders schweren Vergehens rechtskräftig zu einer Freiheitsstrafe verurteilt worden ist.



### Familienasyl

Für Mitglieder einer Familie gilt das Familienasyl. Das heißt: Wurde eine sogenannte stammberichtigte Person als asylberechtigt anerkannt, erhalten deren in Deutschland aufhaltigen Familienmitglieder auf Antrag ebenfalls Asyl. Als Familienangehörige im Sinne des Familienasyls gelten Ehegattinnen und -gatten, eingetragene Lebenspartnerinnen und -partner, minderjährige ledige Kinder, die sorgeberechtigten Eltern einer minderjährigen ledigen Person, eine andere erwachsene Person, die für eine minderjährige ledige Person sorgeberechtigt ist sowie minderjährige ledige Geschwister einer minderjährigen Person. Diese Regelung gilt auch für Schutzberechtigte, die Flüchtlingsschutz oder subsidiären Schutz erhalten haben.

### In Deutschland geboren

Wird ein Kind in Deutschland nach der Asylantragstellung der Eltern geboren, bietet der Gesetzgeber zum Schutz der Kinder die Möglichkeit eines eigenen Asylverfahrens. Hierzu informieren die Eltern oder die Ausländerbehörde das Bundesamt von der Geburt. Der Asylantrag gilt damit automatisch – im Interesse des Neugeborenen – als gestellt. Die Eltern können für ihr Kind eigene Asylgründe vorbringen. Wenn sie das nicht tun, gelten die gleichen Gründe wie bei den Eltern.

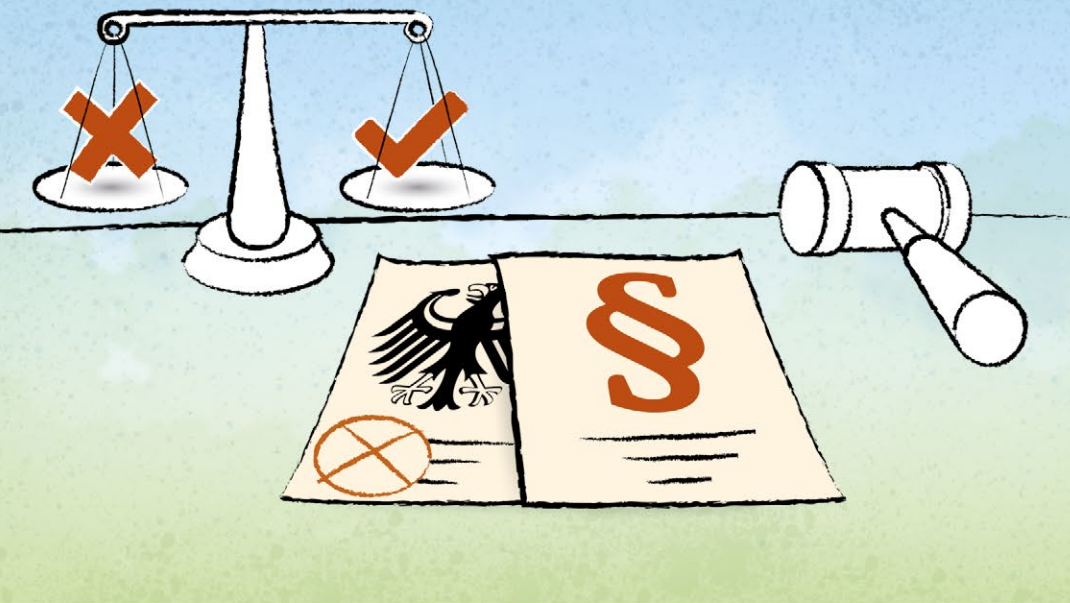

### 1.8 Rechtsmittel gegen die Entscheidung

Nur wenn für keine der vier Schutzformen die Voraussetzungen erfüllt sind, erhalten Antragstellende einen ablehnenden Bescheid, verbunden mit einer Abschiebungsandrohung. Den Betroffenen stehen in diesem Fall Rechtsmittel zur Verfügung. Sie können gegen die Entscheidung des Bundesamtes klagen.

Das Gericht überprüft dann die Entscheidung des Bundesamtes. Kommt es zu der Erkenntnis, dass die Voraussetzungen für eine Schutzgewährung sehr wohl bestehen, hebt es den Bescheid auf und verpflichtet das Bundesamt zu einer Schutzgewährung. Wird die Ablehnung aller Schutzformen bestätigt, wird die Klage abgewiesen und die Verpflichtung zur Ausreise bleibt bestehen.

Kommt die Person ihrer Ausreisepflicht nicht freiwillig nach, kann diese auch zwangsweise erfolgen, wobei die jeweilige Ausländerbehörde für die Rückführung zuständig ist. Das gilt auch, wenn nicht geklagt wird.



### 1.9 Ausgang des Asylverfahrens

Auf die endgültige Entscheidung des Bundesamtes – den Abschluss des Asylverfahrens – folgt entweder das Aufenthalts- bzw. Bleiberecht oder aber die Ausreisepflicht. Für aufenthaltsrechtliche Angelegenheiten sind die jeweiligen Ausländerbehörden zuständig.

#### Erteilung einer Aufenthaltserlaubnis

Asylberechtigte erhalten von ihrer zuständigen Ausländerbehörde eine Aufenthaltserlaubnis für drei Jahre. Dasselbe gilt, wenn die Flüchtlingseigenschaft zuerkannt worden ist. Nach frühestens drei Jahren kann unter bestimmten Voraussetzungen, wie etwa die Sicherung des Lebensunterhalts und ausreichende deutsche Sprachkenntnisse, eine unbefristete Niederlassungserlaubnis erteilt werden, wenn das Bundesamt kein Widerrufsverfahren einleitet.

Subsidiär Schutzberechtigte erhalten eine Aufenthaltserlaubnis mit einjähriger Gültigkeit, die für jeweils zwei Jahre verlängert werden kann. Nach frühestens fünf Jahren (die Zeit des Asylverfahrens wird eingerechnet) kann eine unbefristete Niederlassungserlaubnis erteilt werden, sofern weitere Voraussetzungen, wie etwa die Sicherung des Lebensunterhalts und ausreichende deutsche Sprachkenntnisse, erfüllt sind.



Wurde ein nationales Abschiebungsverbot festgestellt, darf keine Rückführung in den Staat erfolgen, für den dieses Abschiebungsverbot gilt. Die Betroffenen erhalten eine Aufenthaltserlaubnis, wenn die Bedingungen hierfür erfüllt sind (s. nationale Abschiebungsverbote). Die Aufenthaltserlaubnis wird für mindestens ein Jahr erteilt und kann wiederholt verlängert werden. Für die Erteilung der Niederlassungserlaubnis gilt das Gleiche wie bei subsidiär Schutzberechtigten.

#### Widerrufs- und Rücknahmeverfahren

Das Bundesamt ist gesetzlich verpflichtet, die Anerkennung der Asylberechtigung oder der Flüchtlingseigenschaft zu widerrufen, wenn die Voraussetzungen hierfür nicht mehr vorliegen. Das ist zum Beispiel der Fall, wenn sich die Verfolgungssituation dauerhaft geändert hat und den Menschen bei einer Rückkehr keine Gefahren mehr drohen. Außerdem muss die Möglichkeit eines Widerrufs geprüft werden, wenn Ausschlussgründe vorliegen, wie etwa aufgrund von Straftaten oder innerdeutschen Sicherheitsbedenken. Auch wenn unrichtige Angaben oder das Verschweigen entscheidender Tatsachen zur Erteilung des Schutzstatus geführt haben, kann die Rücknahme erfolgen. Ob die Voraussetzungen für einen Widerruf oder eine Rücknahme gegeben sind, wird im Rahmen der sogenannten Regelüberprüfung nach spätestens drei Jahren vom Bundesamt beurteilt. Über den weiteren Aufenthalt entscheidet die jeweilige Ausländerbehörde.

#### Aufenthaltsbeendigung

Bei Ablehnung eines Asylantrags wird zwischen zwei Arten unterschieden: die einfache Ablehnung und die Ablehnung als „offensichtlich unbegründet“. Bei einer einfachen Ablehnung, wird der betroffenen Person eine Ausreisefrist von 30 Tagen gesetzt. Bei einer Ablehnung des Asylantrags als „offensichtlich unbegründet“ beträgt die Ausreisefrist dagegen nur eine Woche. Für die Rückführungen sind die jeweiligen Ausländerbehörden zuständig. Diese haben allerdings die Möglichkeit, eine Rückführung vorübergehend auszusetzen und eine Duldung oder eine befristete Aufenthaltserlaubnis zu erteilen, wenn Rückführungshindernisse vorliegen, die bei der Entscheidung des Bundesamtes nicht berücksichtigt werden konnten.

#### Einreise- und Aufenthaltsverbote für abgelehnte Asylantragstellende

Für Antragstellende, die nach einer negativen Entscheidung im Asylverfahren nicht freiwillig ausreisen, tritt ein gesetzliches Einreise- und Aufenthaltsverbot – die sogenannte Wiedereinreisesperre – in Kraft. Das Bundesamt hat hier die Aufgabe, Einreise- und Aufenthaltsverbote für abgelehnte Asylantragstellende zu befristen. Dabei werden die individuellen Umstände (schutzwürdige Belange) berücksichtigt. Für die Umsetzung von Einreise- und Aufenthaltsverboten sind die Ausländerbehörden zuständig.

#### Staatsangehörige aus sicheren Herkunftsstaaten und Folgeantragstellende

Eine Besonderheit gilt für Staatsangehörige aus sogenannten sicheren Herkunftsstaaten. Wird ihr Asylantrag abgelehnt, ordnet das Bundesamt ein Einreise- und Aufenthaltsverbot zusätzlich an und entscheidet über dessen Dauer. Es wird auch dann wirksam, wenn die Person freiwillig ausreist.

#### Folgen eines Einreise- und Aufenthaltsverbots

Tritt ein Einreise- und Aufenthaltsverbot in Kraft, so wird dies für die betroffene Person im bundesweiten polizeilichen Informationssystem INPOL und im Ausländerzentralregister eingetragen. Bei einer Einreisekontrolle kann dann die Einreise verweigert werden, bei einem illegalen Aufenthalt im Bundesgebiet sogar eine Festnahme erfolgen. Das Einreise- und Aufenthaltsverbot gilt grundsätzlich nicht nur für das Bundesgebiet, sondern für den gesamten Schengenraum.

#### Familiennachzug

Menschen, denen die Asylberechtigung beziehungsweise die Flüchtlingseigenschaft zuerkannt wurde, haben das Recht auf privilegierten Familiennachzug: Dieser umfasst den Ehegattinnen und Ehegatten- sowie Kindernachzug. Hierfür muss der entsprechende Antrag innerhalb von drei Monaten nach der Zuerkennung der Schutzberechtigung beim Auswärtigen Amt gestellt werden.

Für subsidiär Schutzberechtigte und Unbegleitete Minderjährige gilt eine Übergangsfrist bis März 2018. In dieser Zeit haben sie keinen Anspruch auf privilegierten Familiennachzug. Auch Personen, die sich noch im Asylverfahren befinden, sowie Personen, bei denen im Asylverfahren ein nationales Abschiebungsverbot festgestellt wurde, sind vom privilegierten Familiennachzug ausgeschlossen.

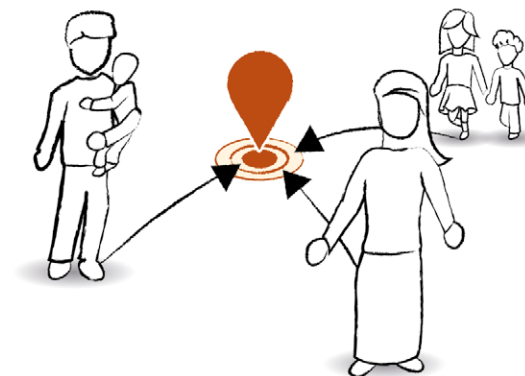

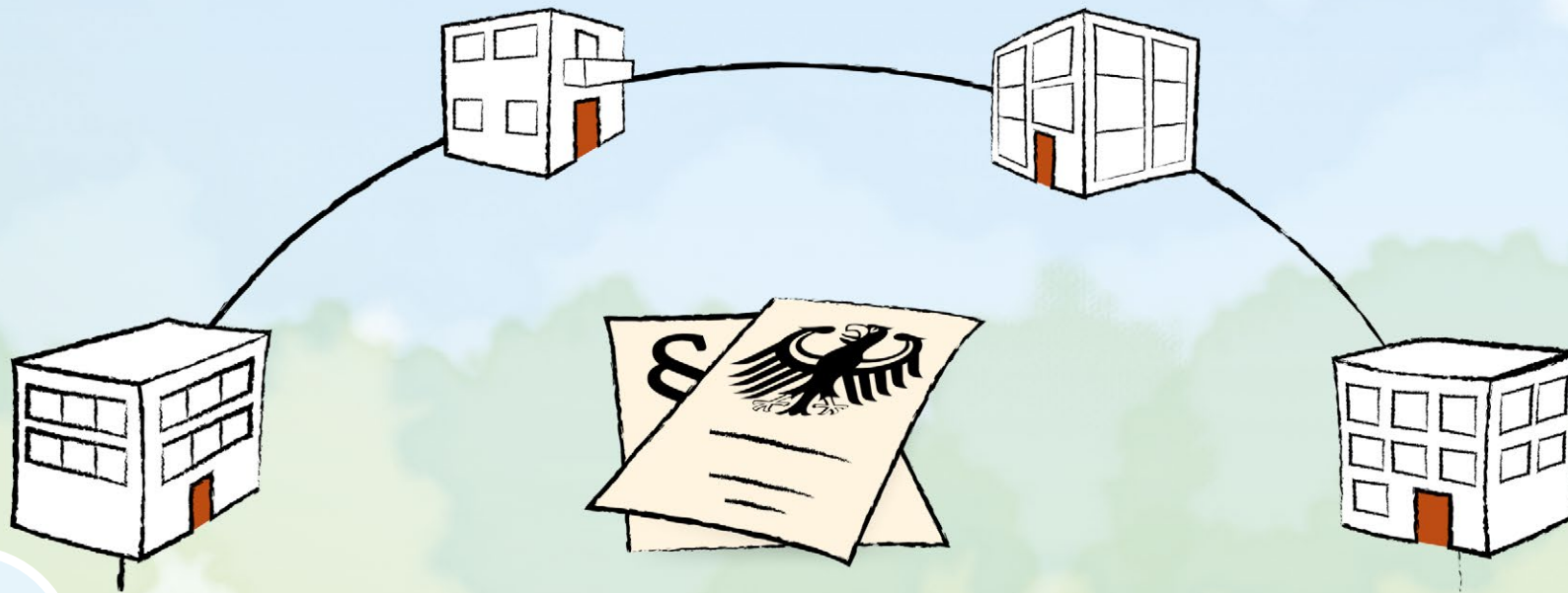

## 2

## Antragsbearbeitung beim Bundesamt

Effiziente Ablaufprozesse in den bundesweiten Standorten, fachliche Qualifizierung der Mitarbeitenden, Kooperationen mit anderen Behörden, Verfahrenssteuerung sowie Qualitätssicherung bei der Antragsbearbeitung beim Bundesamt tragen zur kontinuierlichen Verbesserung der Qualität und Einhaltung der Rechtssicherheit bei.

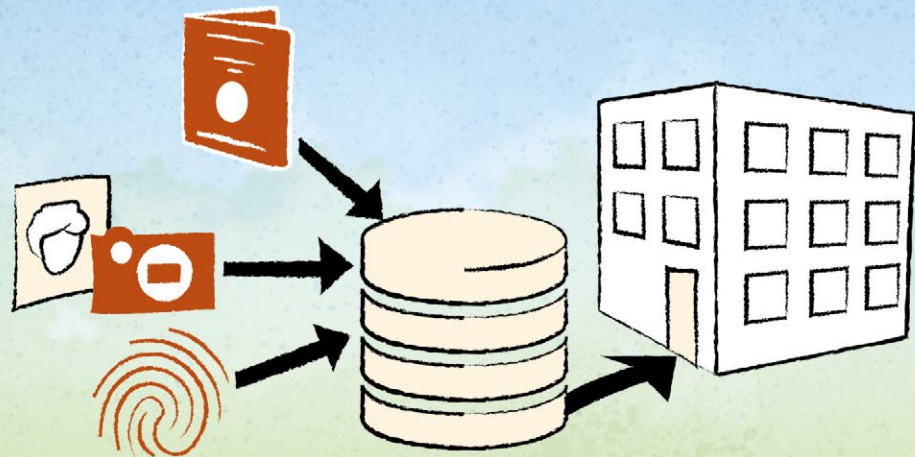

## 2.1 Ankunftszentren

Die Ankunftszentren sind der zentrale Zugangspunkt zum Asylverfahren. In den Ankunftszentren werden alle für das Asylverfahren erforderlichen Schritte durchgeführt. Dies beinhaltet die ärztliche Untersuchung durch die Länder, die Erfassung der persönlichen Daten und die Identitätsprüfung, die Antragstellung, Anhörung und Entscheidung über den Asylantrag durch das Bundesamt sowie eine Erstberatung zum Arbeitsmarktzugang durch die örtliche Arbeitsagentur.

Mit Hilfe des integrierten Flüchtlingsmanagements werden die Abläufe der beteiligten Behörden – von der Registrierung im jeweiligen Bundesland, der Prüfung des Gesundheitszustands bis hin zum Bescheid – in einem bundesweit übergreifenden Kerndatensystem gespeichert und damit die Zusammenarbeit verbessert.

## Clusterverfahren

Seit Sommer 2015 hat das Bundesamt durch ein systematisches Clusterverfahren die Verfahrensdauer für Personen aus bestimmten Herkunftsländern auf wenige Wochen verkürzt. Kernstück ist die Einteilung der Asylsuchenden vor der Antragstellung in vier Gruppen. Für die genaue Zuordnung werden Kriterien nach dem Herkunftsland, der zu erwartenden Komplexität bei der Antragsbearbeitung als auch der Reiseroute angelegt.



### Cluster A bis D

- Cluster A: Herkunftsländer mit hoher Schutzquote**
- Cluster B: Herkunftsländer mit geringer Schutzquote**
- Cluster C: komplexe Fälle**
- Cluster D: Dublin-Fälle**

## Weitere Bausteine im beschleunigten Verfahren

Asylsuchende erhalten schon während der Bearbeitung ihres Antrags eine Beratung zum möglichen Arbeitsmarktzugang. Beraterinnen und Berater der Bundesagentur für Arbeit erstellen dabei vor Ort in den Ankunftszentren ein Profil der Antragstellenden. Dieses Profil steht dann den Arbeitsagenturen und Jobcentern bundesweit zur Verfügung.

Begleitend werden die Antragstellenden über die Teilnahme an Integrationskursen des Bundesamtes am jeweiligen Wohnort informiert.



## 2.2 Entscheiderinnen und Entscheider

Die Entscheiderinnen und Entscheider des Bundesamtes gehören dem allgemeinen, nichttechnischen Verwaltungsdienst an. Ihre Aufgabe, die Prüfung von Asylanträgen, umfasst sowohl die wichtige persönliche Anhörung als auch die darauffolgende Entscheidung über Asylanträge. Fachliche Voraussetzungen für diese Tätigkeit sind – neben umfassenden Kenntnissen des Asyl- und Ausländerrechts – ein detailliertes Wissen über die politische Lage in den Herkunftsländern der Antragstellenden. Außerdem bilden bestimmte Soft-Skills, wie das Beherrschen von gängigen Interviewtechniken, kultursensibles Einfühlungsvermögen und interkulturelle Kompetenzen, grundlegende Voraussetzungen für den Einsatz als Entscheiderin oder Entscheider.

### Qualifizierung und fachliche Voraussetzungen

Im zentralen Qualifizierungszentrum des Bundesamtes wird ein zeitgemäßes Aus- und Fortbildungskonzept angewandt. Mitarbeitende werden von erfahrenen Kräften umfassend geschult und auf das Asylverfahren vorbereitet. Nach der Vermittlung von Asylrechtsgrundlagen und Anhörungs- beziehungsweise Frage-techniken werden die angehenden Entscheiderinnen und Entscheider in realen Situationen geschult. Weil das Asylverfahren in Deutschland, unter anderem durch stetige politische Veränderungen, einem ständigen Wandel unterliegt, werden neben den neuen Kolleginnen und Kollegen auch erfahrene Mitarbeiterinnen und Mitarbeiter verpflichtet, an regelmäßigen Schulungen teilzunehmen. Hier werden ebenfalls die sogenannten Sonderbeauftragten geschult.

### Sonderbeauftragte

Sonderbeauftragte sind speziell geschulte Entscheiderinnen und Entscheider, die für Anhörungsverfahren bei besonders schutzbedürftigen Personengruppen eingesetzt werden. Dazu gehören Unbegleitete Minderjährige, Folteropfer, traumatisierte Personen und geschlechtsspezifisch Verfolgte sowie Opfer von Menschenhandel. Die Sonderbeauftragten stehen über ihre eigenen Aufgaben in der Verfahrensbearbeitung hinaus ihren Vorgesetzten sowie Kolleginnen und Kollegen als Ansprechpersonen zur Verfügung.

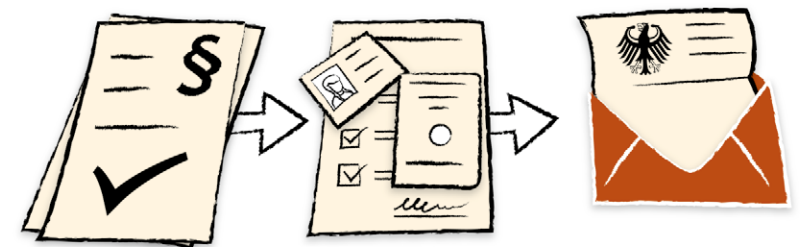



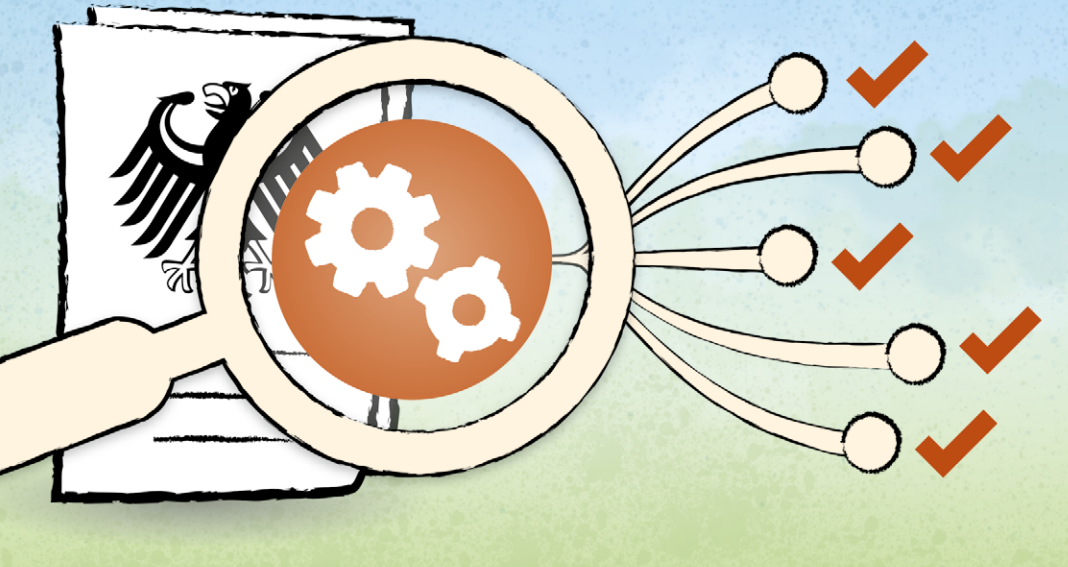

### 2.3 Verfahrenssteuerung und Qualitätssicherung

Um Asylverfahren einheitlich durchführen zu können, ist eine durchgängige Steuerung sowie Qualitätssicherung erforderlich.

#### Verfahrenssteuerung

Die Verfahrenssteuerung erfolgt über Instrumente wie Dienstanweisungen und Arbeitsanleitungen. Dazu gehören auch amtsinterne Orientierungshilfen für die wesentlichen Herkunftsländer der Asylsuchenden in Form von Leitsätzen. Diese erleichtern zum Beispiel eine einheitliche Lageeinschätzung bei vergleichbaren Sachverhalten. Die Leitsätze umfassen auch Themenbereiche wie inländische Fluchtalternativen, Gruppenverfolgung oder Sippenhaft. Sie ersetzen jedoch niemals eine individuelle Prüfung und Bewertung der Asylanträge. Diese erfolgt grundsätzlich zusätzlich durch die Entscheiderinnen und Entscheider.

#### Qualitätssicherung

Im Rahmen der Qualitätssicherung arbeitet das Bundesamt eng mit dem UNHCR und den europäischen Partnerbehörden zusammen. Sie erfolgt ganzheitlich, da hier das gesamte Asylverfahren – von der Antragstellung bis zur Zustellung des Bescheids – untersucht wird. Die Qualitätskontrolle wird unter anderem in Form von Sichtungen der Anhörungsprotokolle und Bescheide ausgeübt. Außerdem werden den für die Qualitätsförderung zuständigen Mitarbeitenden des Bundesamtes alle asylrechtlichen Entscheidungen in Form von Kurzübersichten vorgelegt, um eine einheitliche Entscheidungspraxis zu fördern. Um die Qualitätsstandards zu wahren, werden vielfältige Hilfsmittel eingesetzt und kontinuierlich weiterentwickelt. Sie umfassen Dienstanweisungen, Texthandbücher, Arbeitsanleitungen sowie Qualitätshandbücher. Auch qualitätssichernde Weiterbildungsangebote für Entscheiderinnen und Entscheider gehören zum Instrumentarium.

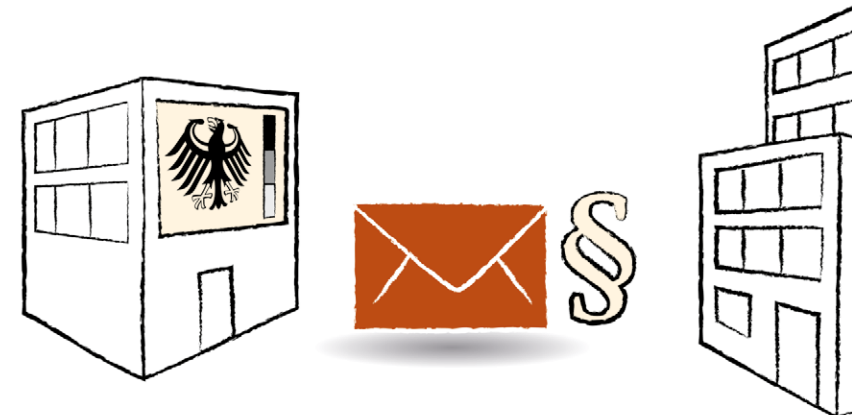

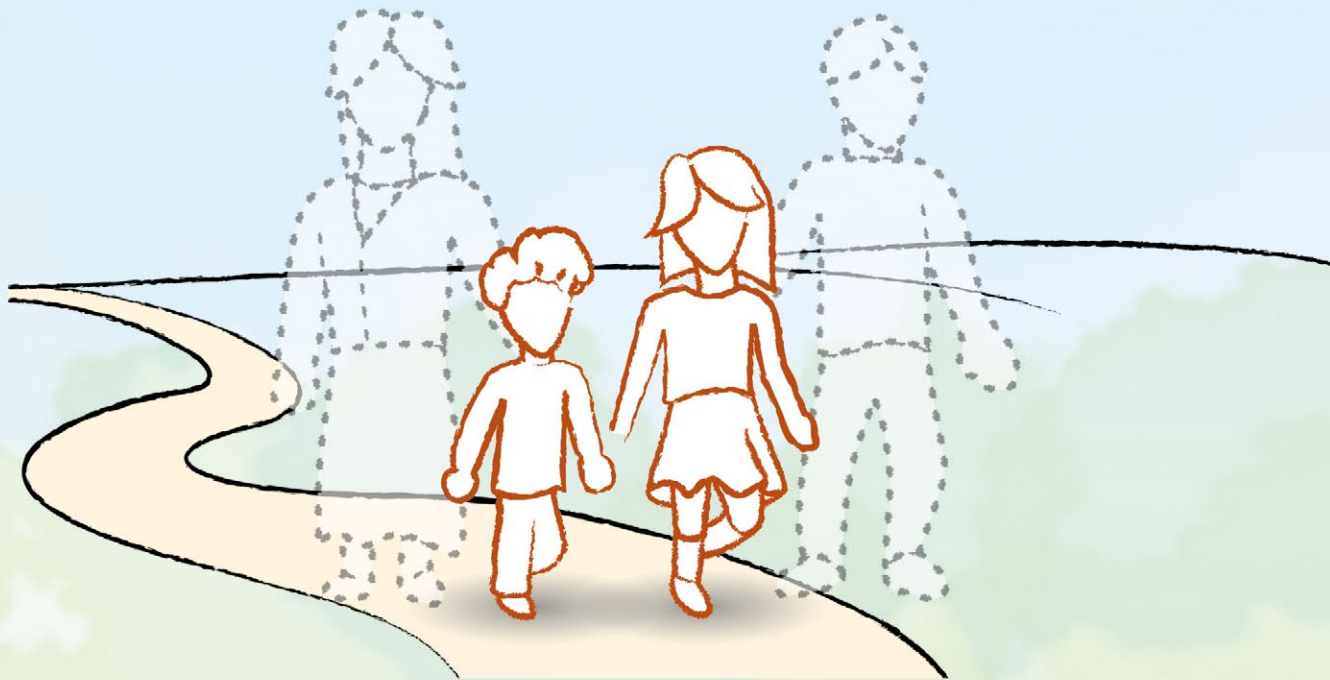

## 3

## Unbegleitete Minderjährige

Für Unbegleitete Minderjährige, die sich asylsuchend melden, gelten bei der Asylantragstellung und bei der Bearbeitung besondere Regeln.

Im deutschen Asylverfahren gelten Kinder und Jugendliche unter 18 Jahren als minderjährig. Reisen diese ohne Begleitung eines für sie verantwortlichen Erwachsenen in einen Mitgliedsstaat der EU ein oder werden dort ohne Begleitung zurückgelassen, gelten sie als Unbegleitete Minderjährige.

#### Erste Inobhutnahme und Erstscreening

Unbegleitete Minderjährige, die nach dem 1. November 2015 in Deutschland eingereist sind, werden zunächst durch das vor Ort zuständige Jugendamt in Obhut genommen. Im Rahmen dieser vorläufigen Inobhutnahme werden sie bei einer geeigneten Person oder in einer geeigneten Einrichtung untergebracht. Geeignete Personen können Verwandte oder Pflegefamilien sein, geeignete Einrichtungen sind in der Regel sogenannte Clearinghäuser, die auf die Betreuung von Unbegleiteten Minderjährigen spezialisiert sind, oder Jugendhilfeeinrichtungen. Sie sollen ein stabiles Aufwachsen der jungen Menschen sicherstellen.

Im Zuge der vorläufigen Inobhutnahme findet auch das sogenannte Erstscreening statt. Es stellt neben der allgemeinen Prüfung des Gesundheitszustands auch das Alter der Minderjährigen fest. Die dafür verwendeten Methoden reichen von einer reinen Altersschätzung über körperliche Untersuchungen bis hin zu radiologischen Untersuchungen. Darüber hinaus schätzt das zuständige Jugendamt ein, ob die Durchführung des späteren Verteilungsverfahrens in physischer oder psychischer Hinsicht das Kindeswohl gefährden könnte. In diesem Zusammenhang wird auch die Möglichkeit einer Familienzusammenführung mit in Deutschland lebenden Verwandten geprüft. Bestehen enge soziale Bindungen zu anderen Unbegleiteten Minderjährigen, prüft das Jugendamt, ob eine gemeinsame Unterbringung sinnvoll ist.

#### Verteilung und weitere Inobhutnahme

Um eine dem Kindeswohl entsprechende Unterbringung, Versorgung, Betreuung und Unterstützung der Unbegleiteten Minderjährigen sicherzustellen, gibt es ein bundesweites Verteilungsverfahren. Nach dieser Verteilung ist das Jugendamt, dem die Minderjährigen zugewiesen wurden, für deren weitere Inobhutnahme zuständig. Auch hier werden diese entweder bei einer geeigneten Person – Verwandte oder Pflegefamilien – oder in einer geeigneten Einrichtung – zum Beispiel Clearinghäuser – untergebracht. Im Anschluss daran werden die Beantragung einer Vormundschaft, weitere medizinische Untersuchungen, die Ermittlung des Erziehungsbedarfs sowie eine Klärung des Aufenthaltsstatus veranlasst.

#### Bestellung eines Vormunds

Für Unbegleitete Minderjährige muss ein Vormund oder eine Pflegerin beziehungsweise ein Pfleger bestellt werden. Wer die Vormundschaft letztendlich übernimmt, wird vom Familiengericht entschieden. Eine Vormundschaft besteht in der Regel bis zur Volljährigkeit. Dabei orientiert sich die Volljährigkeit an dem Recht im Herkunftsland des Minderjährigen und nicht am deutschen Recht. Tritt also nach diesem Recht die Volljährigkeit erst nach Vollendung des 18. Lebensjahrs ein, wie etwa in Togo (Volljährigkeit mit 21), endet die Vormundschaft auch erst zu diesem Zeitpunkt.

Im anschließenden Clearingverfahren werden weitere Schritte im Bereich des Jugendhilferechts oder des Aufenthaltsrechts eingeleitet. Es umfasst unter anderem die Klärung des Aufenthaltsstatus. Auf dessen Basis wird entschieden, ob ein Asylantrag gestellt wird. Ist ein Asylverfahren nicht erfolgversprechend, kann die zuständige Ausländerbehörde auch eine Duldung ausstellen. Kommt auch dies nicht in Frage, berät die Ausländerbehörde über andere aufenthaltsrechtliche Möglichkeiten. Falls ein Asylantrag gestellt werden soll, ist das Bundesamt für die Durchführung des Asylverfahrens zuständig.

#### Asylantragstellung

Innerhalb des Asylverfahrens gelten für die Bestimmung der Volljährigkeit die nationalen Vorschriften. Das heißt: Unbegleitete Minderjährige müssen mit Vollendung des 18. Lebensjahrs ihren Asylantrag selbst stellen, denn sie gelten – unabhängig von dem Recht in ihrem Herkunftsland – als volljährig. Der Vormund kann in diesem Fall aber weiterhin das Asylverfahren begleiten. Asylsuchende unter 18 Jahren gelten im Rahmen des Asylverfahrens als nicht handlungsfähig. Das bedeutet, dass Unbegleitete Minderjährige nicht allein einen Asylantrag beim Bundesamt stellen können. In diesen Fällen muss der Asylantrag vom Jugendamt oder Vormund schriftlich gestellt werden. Wird er von einem Vormund gestellt, muss eine sogenannte Bestallungsurkunde übersandt werden.

#### Anhörung und Entscheidung im Asylverfahren

Da Unbegleitete Minderjährige als besonders schutzbedürftige Personengruppe mit besonderen Garantien für ihr Asylverfahren gelten, werden ihre Asylverfahren von Sonderbeauftragten betreut, die für eine sensibilisierte Herangehensweise geschult wurden. Zu diesen Verfahrensgarantien gehört zum Beispiel die Bestimmung, dass die Anhörung erst nach einer vorangegangenen Vormundbestellung und grundsätzlich in dessen Anwesenheit stattfindet.

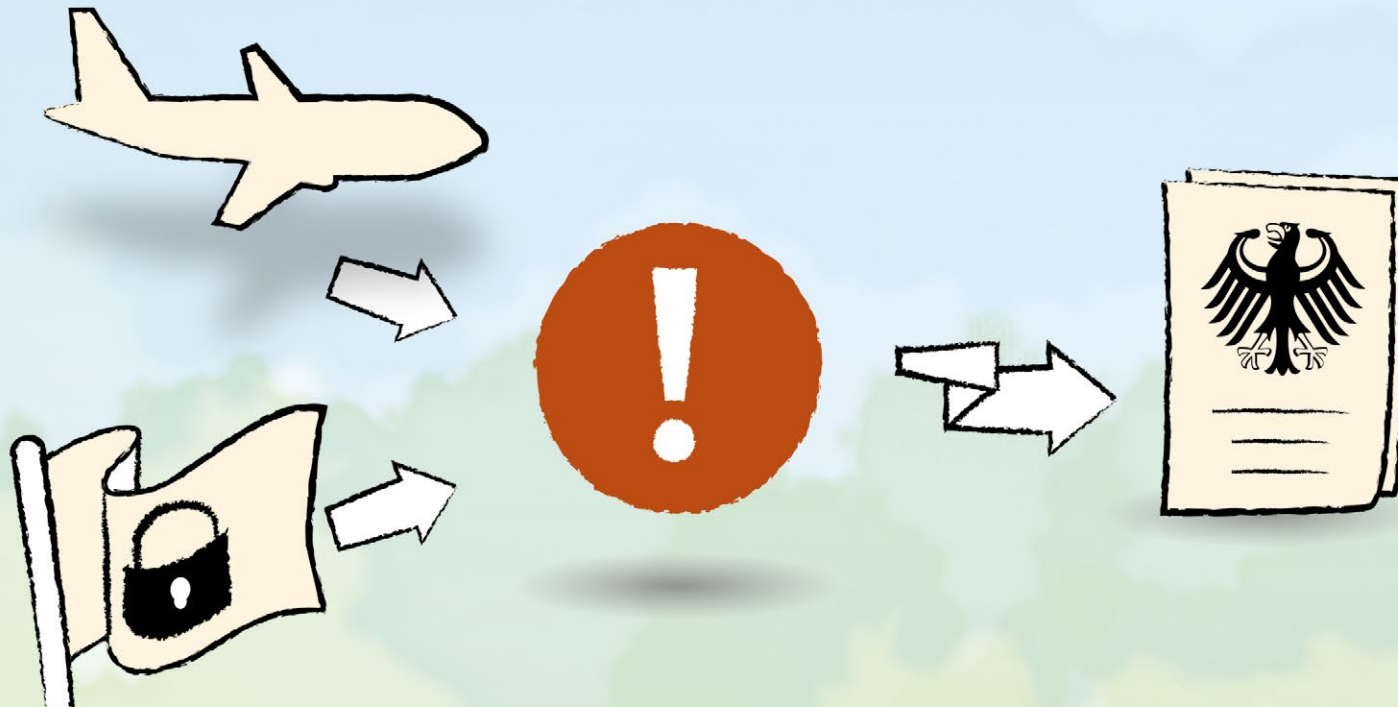

## 4

## Besonderheiten im Asylverfahren

Für Antragsstellende aus sicheren Herkunftsstaaten und Antragstellende, die über den Luftweg einreisen, gelten Besonderheiten im Asylverfahren.



## 4.1 Sichere Herkunftsstaaten

Als sicheren Herkunftsstaat definiert das Gesetz Länder, von denen sich aufgrund des demokratischen Systems und der allgemeinen politischen Lage nachweisen lässt, dass dort generell keine staatliche Verfolgung zu befürchten ist und dass der jeweilige Staat grundsätzlich vor nichtstaatlicher Verfolgung schützen kann. Schutz vor nichtstaatlicher Verfolgung bedeutet zum Beispiel, dass Rechts- und Verwaltungsvorschriften zum Schutz der Bevölkerung existieren und diese auch zugänglich gemacht und angewendet werden. Es gilt dann die sogenannte Regelvermutung, dass keine Verfolgungsgefahr vorliegt.

Auch wenn Antragstellende aus einem sicheren Herkunftsland stammen, unterscheidet sich die persönliche Anhörung nicht von Anhörungen bei anderen Herkunftsländern. Auch die Schutzgewährung ist keinesfalls ausgeschlossen.

Asylantragstellende aus sicheren Herkunftsstaaten erhalten während der Anhörung die Möglichkeit, Tatsachen oder Beweismittel vorzubringen, die belegen, dass ihnen – abweichend von der Regelvermutung – im Herkunftsland dennoch Verfolgung droht. Ist dieser Nachweis erfolgreich, können sie ihren Anspruch auf Asyl geltend machen. Reichen die neuen Erkenntnisse nicht zur Widerlegung der Regelvermutung aus, wird der Asylantrag als „offensichtlich unbegründet“ abgelehnt. Bei diesen Ablehnungen sind die Rechtsbehelfsfristen verkürzt, was zur Verfahrensbeschleunigung führt. Dies wirkt sich auch beschleunigend auf die Klageverfahren bei den Verwaltungsgerichten aus.



### Sichere Herkunftsstaaten

#### In Deutschland gelten derzeit folgende Länder als sichere Herkunftsstaaten:

- die Mitgliedsstaaten der Europäischen Union
- Albanien
- Bosnien und Herzegowina
- Ghana
- Kosovo
- Mazedonien, ehemalige jugoslawische Republik
- Montenegro
- Senegal
- Serbien

## 4.2 Flughafenverfahren

Für Einreiseversuche auf dem Luftweg gilt im Falle einer Asylbeantragung ein Sonderverfahren: das sogenannte Flughafenverfahren.

Hierbei wird das Asylverfahren vor der Entscheidung der Bundespolizei über die Einreise – also noch im Transitbereich – durchgeführt, wenn die Antragstellenden sich nach mündlichem Schutzersuchen nicht mit einem gültigen Pass oder Passersatz ausweisen können oder aus einem sicheren Herkunftsstaat kommen.

### Sonderregelung

Da das Flughafenverfahren unter dem sogenannten Unverzögerlichkeitsgrundsatz steht, muss das Bundesamt nach Entgegennahme des Asylantrags die Antragsstellenden innerhalb von zwei Tagen anhören. Danach wird entschieden, ob die Einreise gestattet oder der Asylantrag als „offensichtlich unbegründet“ abgelehnt wird. Im Falle einer Ablehnung kann die Bundespolizei die Einreise verweigern.

Im Anschluss an eine Ablehnung haben Antragsstellende drei Tage Zeit, Eilrechtsschutz vor dem Verwaltungsgericht einzulegen. Sie erhalten dann eine kostenlose Rechtsberatung durch eine unabhängige Rechtsanwältin oder einen unabhängigen Rechtsanwalt. Auf Antrag kann das Verwaltungsgericht eine weitere Begründungsfrist von vier Tagen gewähren. Wenn das Verwaltungsgericht dem Eilantrag stattgibt oder innerhalb von 14 Tagen nicht darüber entschieden hat, darf die betroffene Person einreisen. Damit hat das Flughafenverfahren eine mögliche Gesamtdauer von 19 Tagen. Bis zur endgültigen Entscheidung müssen die Antragsstellenden allerdings im Transitbereich des Flughafens bleiben. Im Falle einer Ablehnung werden sie dann entweder zu ihrem Abflugort oder in ihr Herkunftsland zurückgeschickt.

Das Flughafenverfahren wird nur an Flughäfen umgesetzt, die Asylsuchende auf dem Flughafengelände unterbringen können. Dies gilt derzeit für die Flughäfen Berlin-Schönefeld, Düsseldorf, Frankfurt/Main, Hamburg und München.



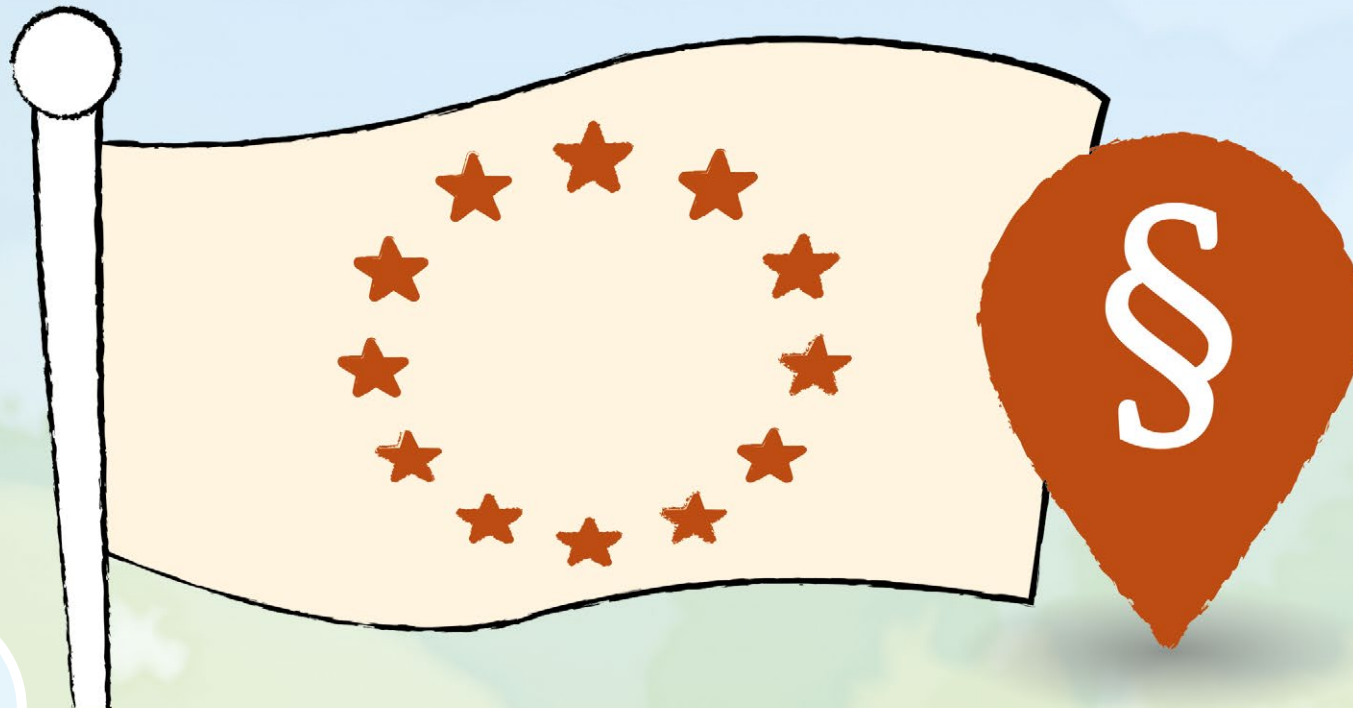

5

## Europäische Zusammenarbeit

Viele Menschen reisen auf der Flucht vor Krieg und Verfolgung oder aus wirtschaftlichen Gründen in die Europäische Union ein. Die Verpflichtung der EU, Schutzbedürftigen zu helfen, ist in der Charta der Grundrechte und im Vertrag über die Arbeitsweise der Europäischen Union verankert. Um dieser Herausforderung bestmöglich begegnen zu können, wurden gemeinsame Rechtsvorschriften und praktische Unterstützungsmaßnahmen für die Mitgliedsstaaten entwickelt: das Gemeinsame Europäische Asylsystem (GEAS). Außerdem soll das Europäische Unterstützungsbüro für Asylfragen (European Asylum Support Office, EASO) die praktische Zusammenarbeit der EU-Mitgliedsstaaten im Asylbereich stärken.

## 5.1 Gemeinsames Europäisches Asylsystem – GEAS

Seit 1999 arbeitet die EU an dem Gemeinsamen Europäischen Asylsystem (GEAS). Im Bereich der Asyl- und Flüchtlingspolitik sind seit dem verschiedene Rechtsakte erlassen worden, die heute die Grundlage für einen Raum des Flüchtlingsschutzes und der Solidarität in der EU bilden. Heutiges Kernelement des gemeinsamen Systems ist die EU-weite Harmonisierung der Schutz- und Aufnahmeformen. Sie sollen sicherstellen, dass Asylsuchenden in der gesamten EU unter gleichen Bedingungen internationaler Schutz gewährt wird.

Da die Zahl der Menschen, die jährlich in der EU Asyl beantragen, sich jedoch nicht gleichmäßig auf die Mitgliedsstaaten verteilt, ist es ein wichtiges Anliegen, eine gemeinsame Verantwortung für den Schutz der Geflüchteten zu übernehmen. Einen Beitrag für die faire Verteilung unter den Mitgliedsstaaten leisten auch die Reformvorschläge der Dublin-Regeln, die bei Bedarf an die sich wandelnde Situation angepasst werden.

## 5.2 Europäisches Unterstützungsbüro EASO

Das Europäische Unterstützungsbüro für Asylfragen (European Asylum Support Office, EASO) soll die praktische Zusammenarbeit der EU-Mitgliedsstaaten im Asylbereich stärken und zur Umsetzung eines Gemeinsamen Europäischen Asylsystems beitragen. Es unterstützt insbesondere Mitgliedsstaaten, deren Asyl- und Unterbringungssysteme besonders belastet sind. EASO hat ein Frühwarnsystem entwickelt, um in regelmäßigen Abständen Asyltrends zu analysieren und die Mitgliedsstaaten besser auf die Migration von Asylsuchenden vorzubereiten. Es koordiniert Asyl-Unterstützungsteams und Maßnahmen für die schnelle Analyse von Asylanträgen oder die Bereitstellung erforderlicher Aufnahmekapazitäten.

EASO erleichtert auch den Informationsaustausch in Asylfragen zwischen den Mitgliedsstaaten. In einem gemeinsamen Portal wird die Informationssammlung über Herkunftsländer von Asylsuchenden koordiniert. Dies umfasst auch eine zentrale Analyse der Informationen und eine Berichterstattung über gewonnene Erkenntnisse. Eine weitere wichtige Aufgabe ist die Unterstützung bei der Neuansiedlung von Personen unter internationalem Schutz außerhalb und innerhalb der EU (Resettlement und Relocation). Das Büro bietet zudem Schulungen für Mitarbeitende von Asyl-, Justiz- und Verwaltungsbehörden der Mitgliedsstaaten an.

Weitere Informationen zur EASO stehen im Internet unter [easo.europa.eu](http://easo.europa.eu) zur Verfügung.

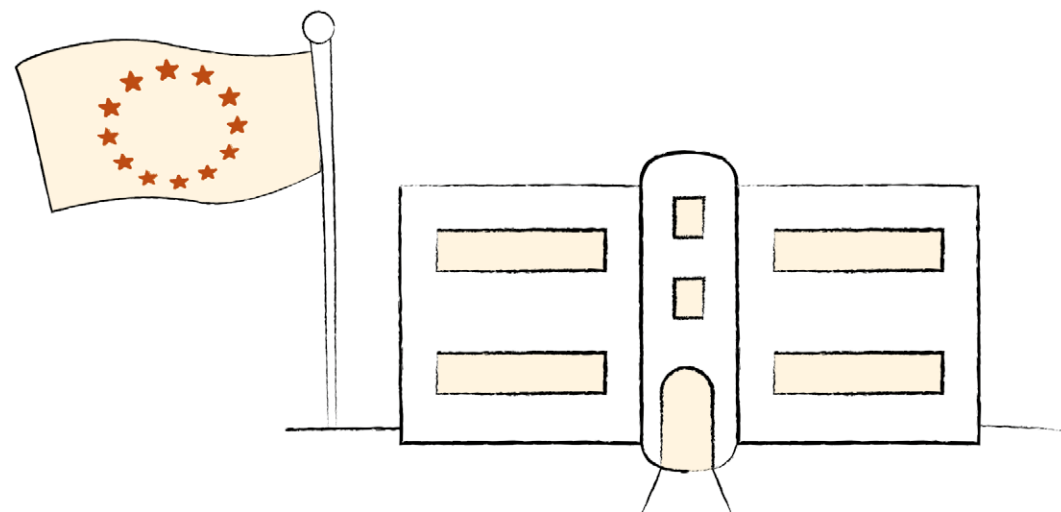

## Impressum

### **Herausgeber**

Bundesamt für Migration und Flüchtlinge  
Frankenstraße 210  
90461 Nürnberg  
E-Mail [info@bamf.bund.de](mailto:info@bamf.bund.de)  
Internet [www.bamf.de](http://www.bamf.de)

### **Bezugsquelle**

Publikationsstelle des Bundesamtes für Migration und Flüchtlinge  
[www.bamf.de/publikationen](http://www.bamf.de/publikationen)

### **Gesamtverantwortung**

Referat Öffentlichkeitsarbeit, interne Kommunikation

### **Konzeption**

Saliha Kubilay, Referat Öffentlichkeitsarbeit, interne Kommunikation

### **Druck**

Silber Druck oHG, Niestetal

### **Gestaltung**

KonzeptQuartier® GmbH, Fürth

### **Grafiken**

Materna GmbH, Dortmund

### **Redaktion**

Saliha Kubilay, Referat Öffentlichkeitsarbeit, interne Kommunikation;  
Abteilung 2, Internationale Aufgaben, Grundlagen Asylverfahren und Migration;  
OOMMEN OH! HOPPE – Büro für Kommunikation, Köln

### **Stand**

August 2016



